

Universität der Großregion



Arbeitsgruppe des Gipfels der Großregion:

Koordinierungsausschuss für Raumentwicklung

Der **Koordinierungsausschuss für Raumentwicklung (KARE)** hat die Aufgabe, alle Arbeiten im Zusammenhang mit der Raumordnung in der Großregion zu überwachen und zu koordinieren, und dabei insbesondere die Erstellung des gemeinsamen Raumentwicklungskonzepts der Großregion. Er wurde 2008 unter der luxemburgischen Präsidentschaft des 11. Gipfels der Großregion eingerichtet und bietet allen für Raumordnungsfragen zuständigen Partnern der Großregion eine Plattform für Abstimmung und Informationsaustausch zu Raumplanungsfragen.



LE GOUVERNEMENT
DU GRAND-DUCHÉ DE LUXEMBOURG
Ministère du Logement et de
l'Aménagement du territoire

Département de l'aménagement
du territoire

Aufgaben & Aktivitäten des KARE



LE GOUVERNEMENT
DU GRAND-DUCHÉ DE LUXEMBOURG
Ministère du Logement et de
l'Aménagement du territoire

Département de l'aménagement
du territoire

- Austausch & Informationen zwischen den Teilgebieten der GR (z.B. Planungsdokumente)
- Netzwerke herstellen und als Bindeglied dienen
- Austausch mit den anderen AGs des Gipfels der GR

- Früher: 1-2 "klassische" Sitzungen pro Jahr & Fachministerkonferenzen
- Aktuell: Jedes Teilgebiet organisiert eine Sitzung zu einem bestimmten Thema (2025: Luxemburg, 2026: Wallonie)

- Workshops zu folgenden Themen
 - No net Land take (2023)
 - Industriebrachen (2025)

Projekte



LE GOUVERNEMENT
DU GRAND-DUCHÉ DE LUXEMBOURG
Ministère du Logement et de
l'Aménagement du territoire

Département de l'aménagement
du territoire

Projekte, die aus dem KARE hervorgegangen sind:

- GIS-GR (Interreg IV GR)
- REKGR (Interreg V GR)
- DIALOG (Interreg VI GR)



Ziele des Projekts

Ein gemeinsames Raumentwicklungskonzept erarbeiten, über folgende Schritte:

- Ermittlung der Herausforderungen und Chancen, die sich aus den fortlaufenden sozioökonomischen Entwicklungsdynamiken ergeben
- Festlegung einer operationellen und grenzübergreifenden Strategie
- Erarbeitung von Empfehlungen für eine bessere Umsetzung dieser Strategie in nationalen, regionalen und überkommunalen Planungsdokumenten
- Festlegung vorrangiger Maßnahmen und von Pilotprojekten, die kurz-, mittel- und langfristig durchzuführen sind.

Dies im Rahmen eines partizipativen Prozesses

Partner



LE GOUVERNEMENT
DU GRAND-DUCHÉ DE LUXEMBOURG
Ministère du Logement et de
l'Aménagement du territoire

Département de l'aménagement
du territoire

- 25 Projektpartner, von denen **9 über ein Budget** verfügen



- Zusammenarbeit mit den INTERREG Projekten



Raumanalyse (2018-2019)



LE GOUVERNEMENT
DU GRAND-DUCHÉ DE LUXEMBOURG
Ministère du Logement et de
l'Aménagement du territoire

Département de l'aménagement
du territoire

- Entwicklung einer gemeinsamen Wissensbasis
- Vier Themenhefte:
 1. demographische Dynamik und die damit verbundenen räumlichen Erfordernisse
 2. Mobilität
 3. Wirtschaftliche Entwicklung
 4. Umwelt-Energie
- Ein Querschnittsheft

Evolution de la population en âge de travailler entre 2000 et 2016*

Veränderung der erwerbsfähigen Bevölkerung zwischen 2000 und 2016*



LE GOUVERNEMENT
DU GRAND-DUCHÉ DE LUXEMBOURG
Ministère du Logement et de
l'Aménagement du territoire

Département de l'aménagement
du territoire

**Effectifs de la population
en âge de travailler (20-64 ans)**
*Bevölkerung im erwerbsfähigen
Alter (20-64 Jahre)*

en augmentation Zunahme		en diminution Abnahme	
○	10	•	100
●	1 000	○	1 000
●	10 000	○	10 000

**Evolution de la population
en âge de travailler (20-64 ans)
entre 2000 et 2016 (en %)**
*Veränderung der Bevölkerung im
erwerbsfähigen Alter (20-64 Jahre)
zwischen 2000 und 2016 (in %)*

■	-16,0 % à / bis -7,1 %
■	-7,0 % à / bis -0,1 %
■	0,0 % à / bis 10,0 %
■	10,1 % à / bis 20,0 %
■	20,1 % à / bis 60,0 %

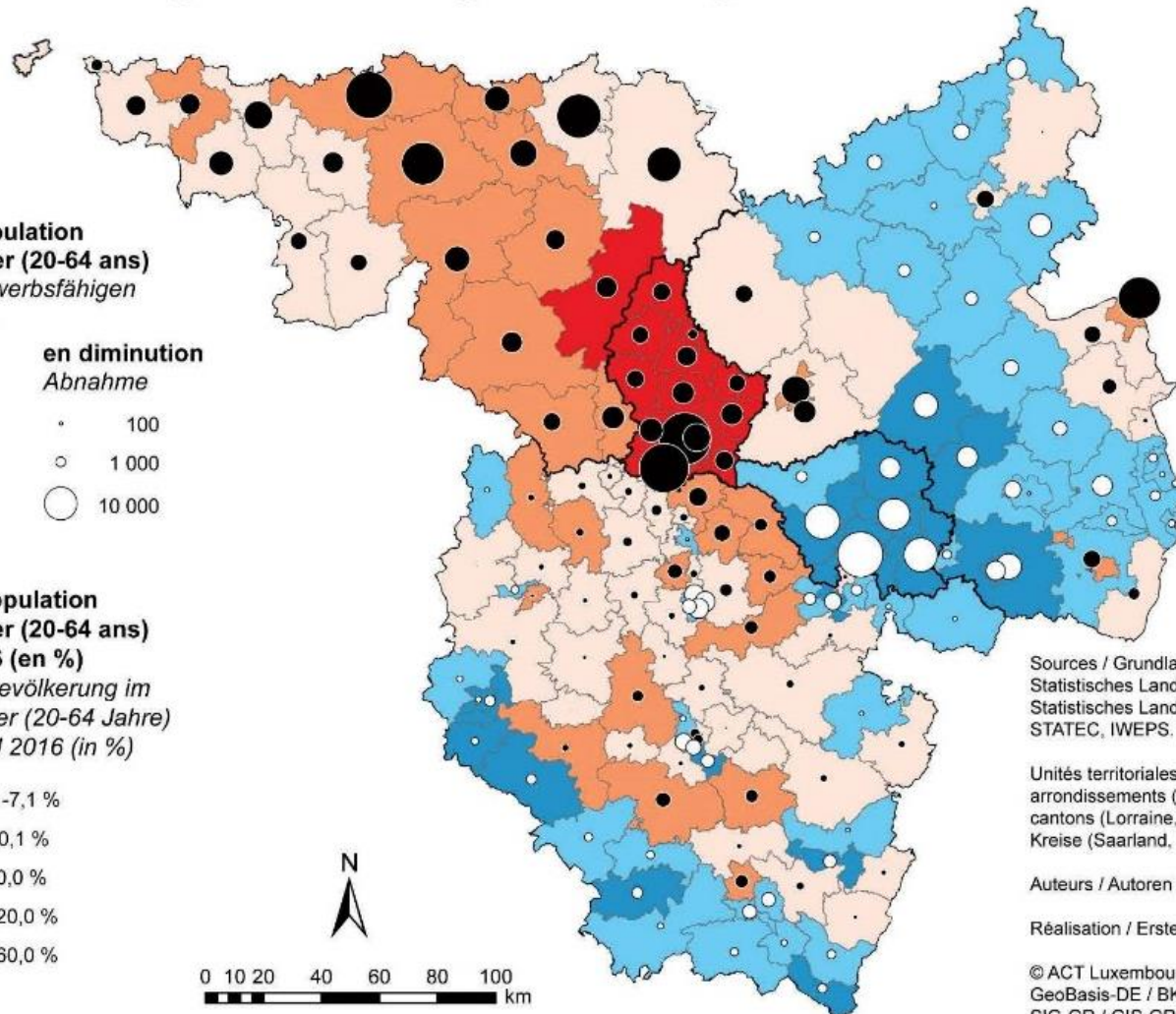
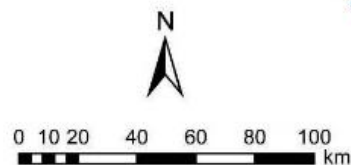

Sources / Grundlagen : INSEE Lorraine,
Statistisches Landesamt Rheinland-Pfalz,
Statistisches Landesamt Saarland,
STATEC, IWEPS.

Unités territoriales / Gebietseinheiten :
arrondissements (Wallonie),
cantons (Lorraine, Luxembourg),
Kreise (Saarland, Rheinland-Pfalz)

Auteurs / Autoren : LISER

Réalisation / Erstellung : 2018

© ACT Luxembourg 2017, IGN France 2017,
GeoBasis-DE / BKG 2017, NGI-Belgium 2017,
SIG-GR / GIS-GR 2018



* Lorraine (1999-2014) - Lothringen (1999-2014)

Puissance de production d'électricité renouvelable
Erzeugungskapazität für Strom aus erneuerbaren Energien



LE GOUVERNEMENT
 DU GRAND-DUCHÉ DE LUXEMBOURG
 Ministère du Logement et de
 l'Aménagement du territoire

Département de l'aménagement
 du territoire

Puissance installée
Installierte Leistung

MW



270

- Photovoltaïque/Fotovoltaik
- Biomasse/Biomasse
- Eolien/Windkraft
- Hydraulique/Wasserkraft

Mw/km2

- 0.0057 - 0.0702
- 0.0703 - 0.1845
- 0.1846 - 0.3331
- 0.3332 - 0.4601
- 0.4602 - 0.8260

- Cours d'eau
Gewässer
- Frontière nationale/régionale
Staats-/Landesgrenze

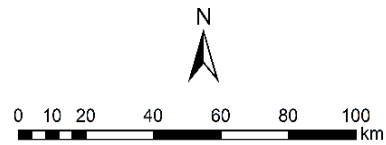
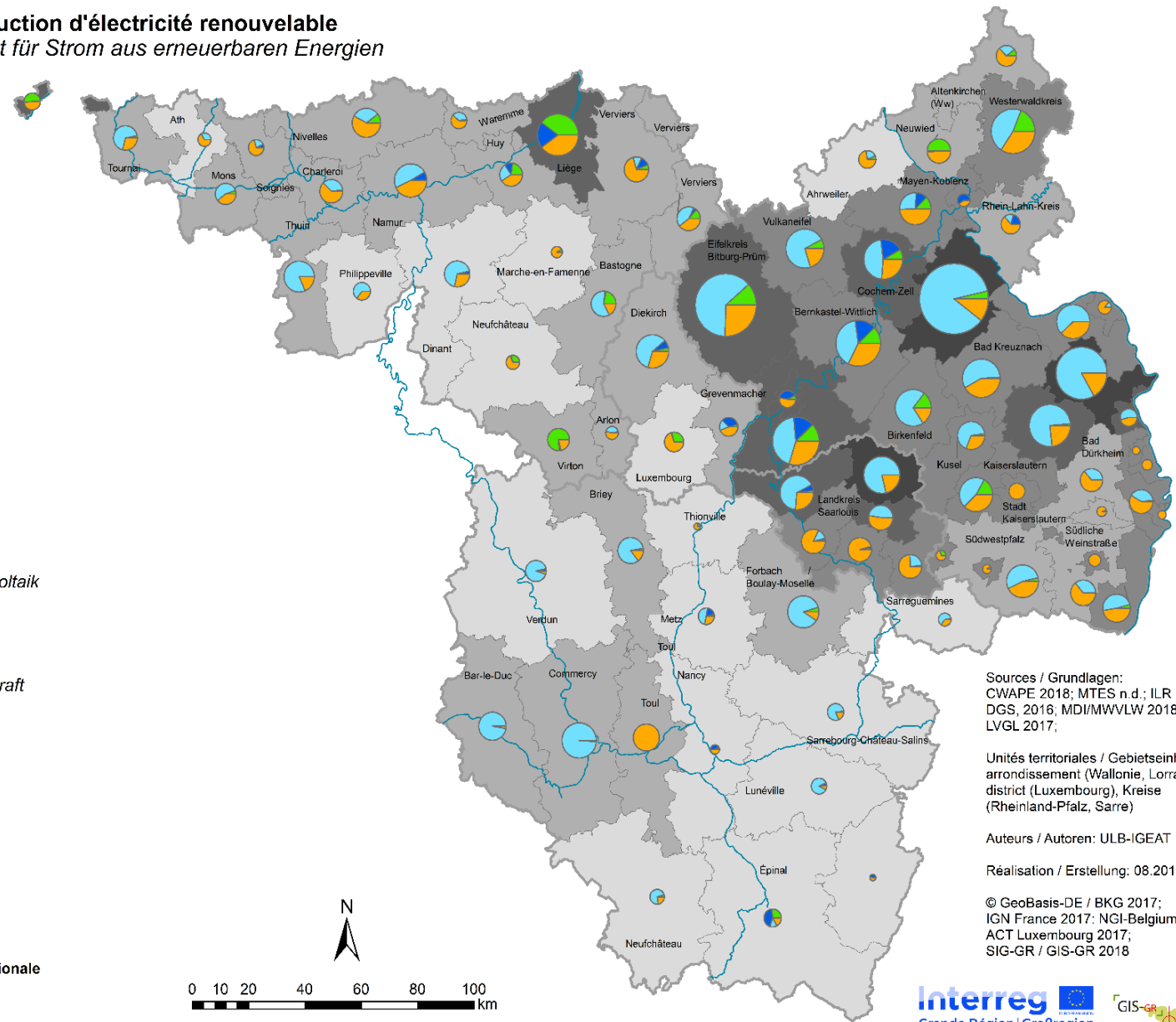

Sources / Grundlagen:
 CWAPE 2018; MTES n.d.; ILR n.d.;
 DGS, 2016; MDI/MWV/LW 2018;
 LVGL 2017;

Unités territoriales / Gebietseinheiten :
 arrondissement (Wallonie, Lorraine),
 district (Luxembourg), Kreise
 (Rheinland-Pfalz, Sarre)

Auteurs / Autoren: ULB-IGEAT

Réalisation / Erstellung: 08.2018

© GeoBasis-DE / BKG 2017;
 IGN France 2017; NGI-Belgium 2017;
 ACT Luxembourg 2017;
 SIG-GR / GIS-GR 2018



Zukunftsvision (2019-2020)



LE GOUVERNEMENT
DU GRAND-DUCHÉ DE LUXEMBOURG
Ministère du Logement et de
l'Aménagement du territoire

Département de l'aménagement
du territoire

- Validiert durch die Fachministerkonferenz Raumentwicklung der GR vom 16.01.2020 sowie durch den Zwischengipfel der Großregion vom 18.06.2020
- **5 Zielsetzungen**
 - Eine wettbewerbsfähigere und innovative Großregion, durch ihr Know-How und ihre endogenen Komplementaritäten
 - Lebensqualität und Wohlbefinden durch Anpassung an den Wandel (in den Bereichen Klimaschutz, Umwelt, Energie, Bevölkerungsentwicklung, Wirtschaft und Soziales, Digitalisierung, Ernährung) und Sicherung des sozialen und territorialen Zusammenhalts
 - Ein grenzüberschreitender und gemeinsamer Arbeitsmarkt, der auf gemeinsamen Ausbildungsangeboten beruht
 - Entwicklung einer polyzentrischen Metropolregion verbunden durch emissionsarme Mobilität und Konnektivität
 - Ein langfristiger Orientierungs- und Koordinierungsrahmen als Teil einer Mehrebenenlogik
- **3 Ebenen** der territorialen grenzübergreifenden Zusammenarbeit
 - Die Großregion als Ganzes
 - Der zentrale Metropolraum rund um Luxemburg
 - Die unmittelbaren Grensräume

Grenzüberschreitende operative Strategie (2020-2021)



LE GOUVERNEMENT
DU GRAND-DUCHÉ DE LUXEMBOURG
Ministère du Logement et de
l'Aménagement du territoire

Département de l'aménagement
du territoire

- Auf Grundlage der Zukunftsvision sowie partizipativer Workshops mit den Akteuren der Großregion
- Verabschiedet durch die Fachministerkonferenz Raumentwicklung der Großregion vom 12.01.2021
- 4 strategische Achsen :
 1. Transformationsprozesse antizipieren, begleiten und lenken, um in der Lage zu sein, um Ressourcen zu schützen und effizient zu nutzen.
 2. Dienstleistungen verbessern und eine ausgewogene Umsetzung zugunsten der Bevölkerung fördern
 3. Entwicklung kohlenstoffarmer und widerstandsfähiger ländlicher und städtischer Räume auf den Weg bringen
 4. Gemeinsame Weiterentwicklung der Projekte und Strukturen der Großregion unter stärkerer Einbeziehung der Bürgerinnen und Bürger

Pilotprojekte



LE GOUVERNEMENT
DU GRAND-DUCHÉ DE LUXEMBOURG
Ministère du Logement et de
l'Aménagement du territoire

Département de l'aménagement
du territoire

Für die konkrete Umsetzung des REKGR:

- Insgesamt 118 potenzielle Maßnahmen in der Strategie enthalten
 - April-Mai 2020: Aufruf zur Einreichung von Projektideen: 35 eingegangene Ideen
 - 83 zusätzliche Ideen für Projekte / Maßnahmen in der Strategie
- Kategorisierung der Pilotprojekte nach ihren Themenbereichen und ihrer landesplanerischen Dimension

→ **Interreg Projekt LATI** ging aus diesen Projektideen hervor

Grenzen des REKGR & des KARE



LE GOUVERNEMENT
DU GRAND-DUCHÉ DE LUXEMBOURG
Ministère du Logement et de
l'Aménagement du territoire

Département de l'aménagement
du territoire

- Eine wichtige Herausforderung ist es, die politischen Vertreter für das Grenzübergreifende zu motivieren, da dieser Aspekt nicht verpflichtend ist, und häufig auch nicht die 1. Priorität in den Verwaltungen darstellt. Auch das **REKGR ist nicht verpflichtend**, sondern lediglich eine Orientierung bei der Raumentwicklung.
- Auch die **Zusammenarbeit im KARE ist nicht verpflichtend** → Frage der Ressourcen und der Motivation.

Umsetzung des REKGR



LE GOUVERNEMENT
DU GRAND-DUCHÉ DE LUXEMBOURG
Ministère du Logement et de
l'Aménagement du territoire

Département de l'aménagement
du territoire

- **Funktionale Räume:**

- lokaler, strukturierter grenzüberschreitender Raum, der auf seiner Ebene Interreg-Projekte finanziert.
- Projekte entsprechen den spezifischen Bedürfnissen der Gebiete in den prioritären Themenbereichen jedes funktionalen Raums: wirtschaftliche Entwicklung, Bildung, Umwelt, Mobilität, Gesundheit, usw...

Idee der Funktionalen Räume ging aus der grenzübergreifenden operativen Strategie hervor.

Karte der 9 funktionalen Räume



LE GOUVERNEMENT
DU GRAND-DUCHÉ DE LUXEMBOURG
Ministère du Logement et de
l'Aménagement du territoire

Département de l'aménagement
du territoire

INTERREG VI-A Grande Région: zones fonctionnelles 2025
INTERREG VI-A Großregion: funktionale Räume 2025

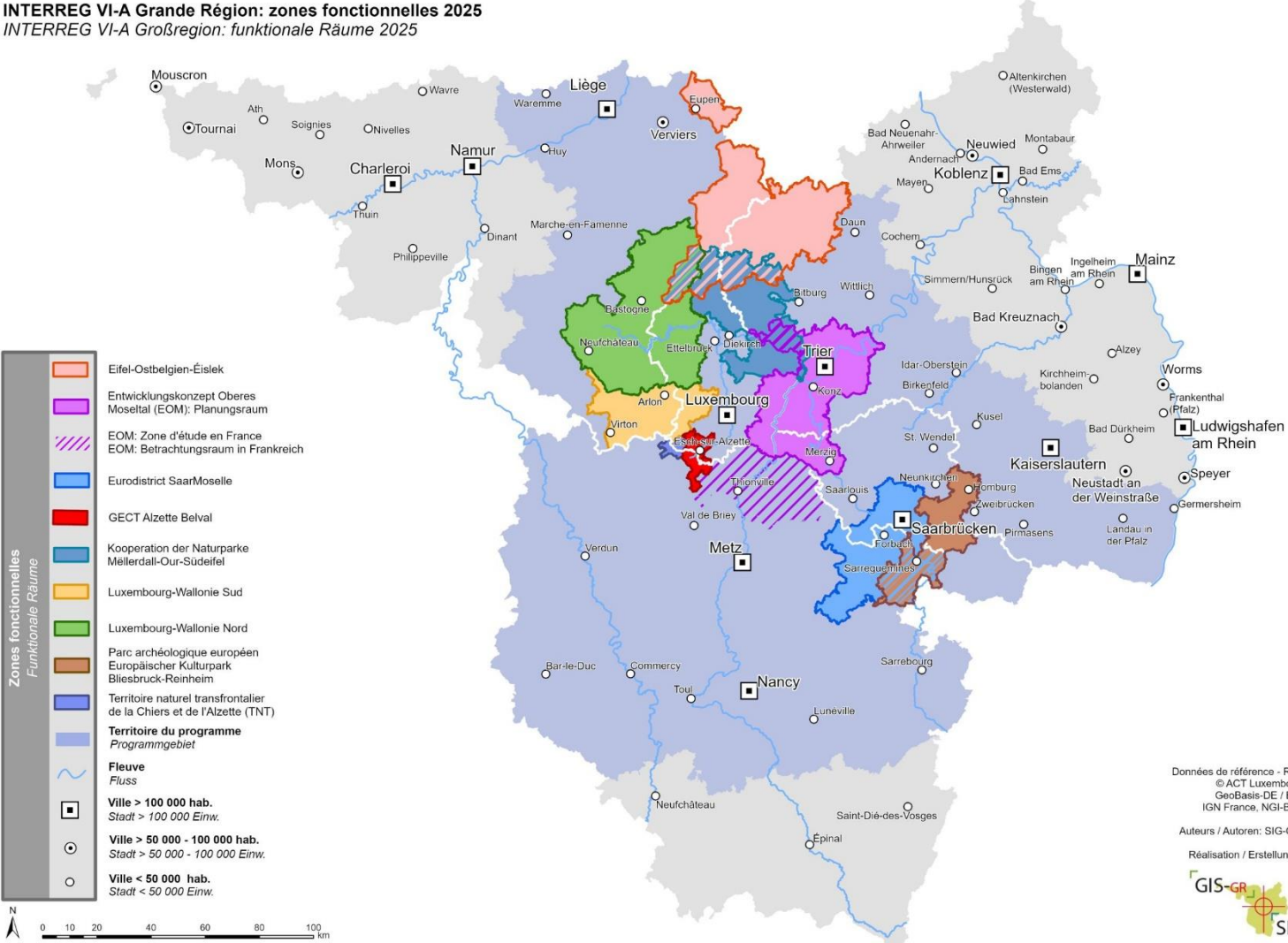

Données de référence - Referenzdaten:
© ACT Luxembourg,
GeoBasis-DE / BKG,
IGN France, NGI-Belgium,
Auteurs / Autoren: SIG-GR / GIS-GR
Réalisation / Erstellung: 02.2025
GIS-GR
SIG-GR

Umsetzung des REKGR



LE GOUVERNEMENT
DU GRAND-DUCHÉ DE LUXEMBOURG
Ministère du Logement et de
l'Aménagement du territoire

Département de l'aménagement
du territoire

- **Interreg 2021 – 2027 Projekt DIALOG:**
 - zielt darauf ab, die grenzüberschreitende Governance auf der Ebene des Funktionsraums Luxemburg in den Schwerpunktbereichen nachhaltiger Wohnungsbau und Stadtplanung, Raumplanung sowie Zugang zu Wohnraum zu stärken.
- (i) gemeinsame Identifizierung geteilter grenzüberschreitender Herausforderungen in den drei Schwerpunktbereichen des Projekts;
- (ii) Stärkung des gegenseitigen Verständnisses für die grenzüberschreitenden Auswirkungen der nationalen und lokalen Politik in diesen drei Bereichen;
- (iii) Zusammenarbeit (Co-Creation) bei der Ausarbeitung von territorialen Maßnahmen, die es ermöglichen, diese Herausforderungen durch eine echte grenzüberschreitende Governance zu bewältigen.

Interreg



Cofinancé par
l'Union Européenne
Kofinanziert von
der Europäischen Union



LABORATOIRE DE RECHERCHE EN
INTELLIGENCE TERRITORIALE
FORSCHUNGLABOR FÜR
TERRITORIALE INTELLIGENZ

Grande Région | Großregion

LATI - FORSCHUNGLABOR FÜR TERRITORIALE INTELLIGENZ

Förderprogramm

INTERREG A Großregion

Projektlaufzeit

04/2025 – 03/2028

Gesamtbudget

4 692 656,88€

Administrative Koordination

Universität der Großregion

Wissenschaftliche Koordination

Universität Luxemburg



Unsere Ambitionen – für eine gemeinsame Raumplanung in der Großregion

- **Planungsvisionen** mit der Realität vor Ort verbinden
- Lokale und grenzüberschreitende **Herausforderungen** in die Planung integrieren
- Forschung in **konkrete Werkzeuge** für territoriale Akteur:innen verwandeln
- Eine gemeinsame Basis für **Austausch** und **Lernen** über Grenzen hinweg schaffen
- Eine **kohärente** und **kollaborative Umsetzung** integrierter Raumentwicklung fördern



**GEMEINSAM
ERKUNDEN**

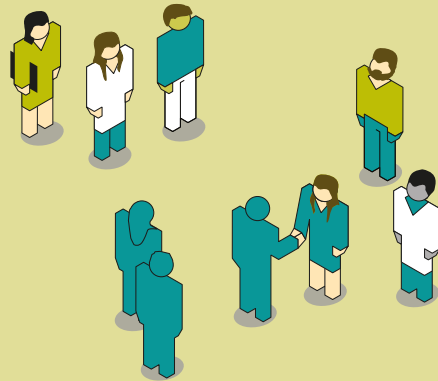

**NETZWERKE
AUFBAUEN**



**ERFAHRUNGEN
TEILEN**

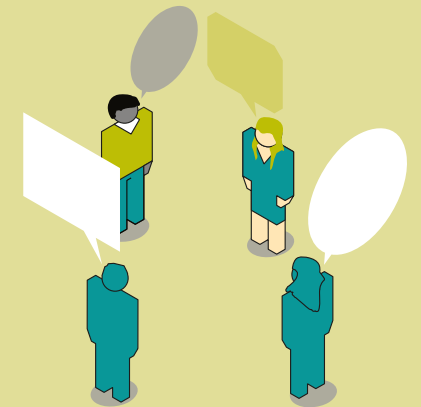

**MEHRSPRACHIGKEIT
LEBEN**

Unsere Aktivitäten

Bodenspaziergänge & Umfragen



Plurilinguale Strategien & Glossar



Planspiele & Reallabore



Fokusgruppen & Wissensplattform



MOOCs & Podcasts



Expert:innenkomitee & Planungskompodium



Unsere Themen

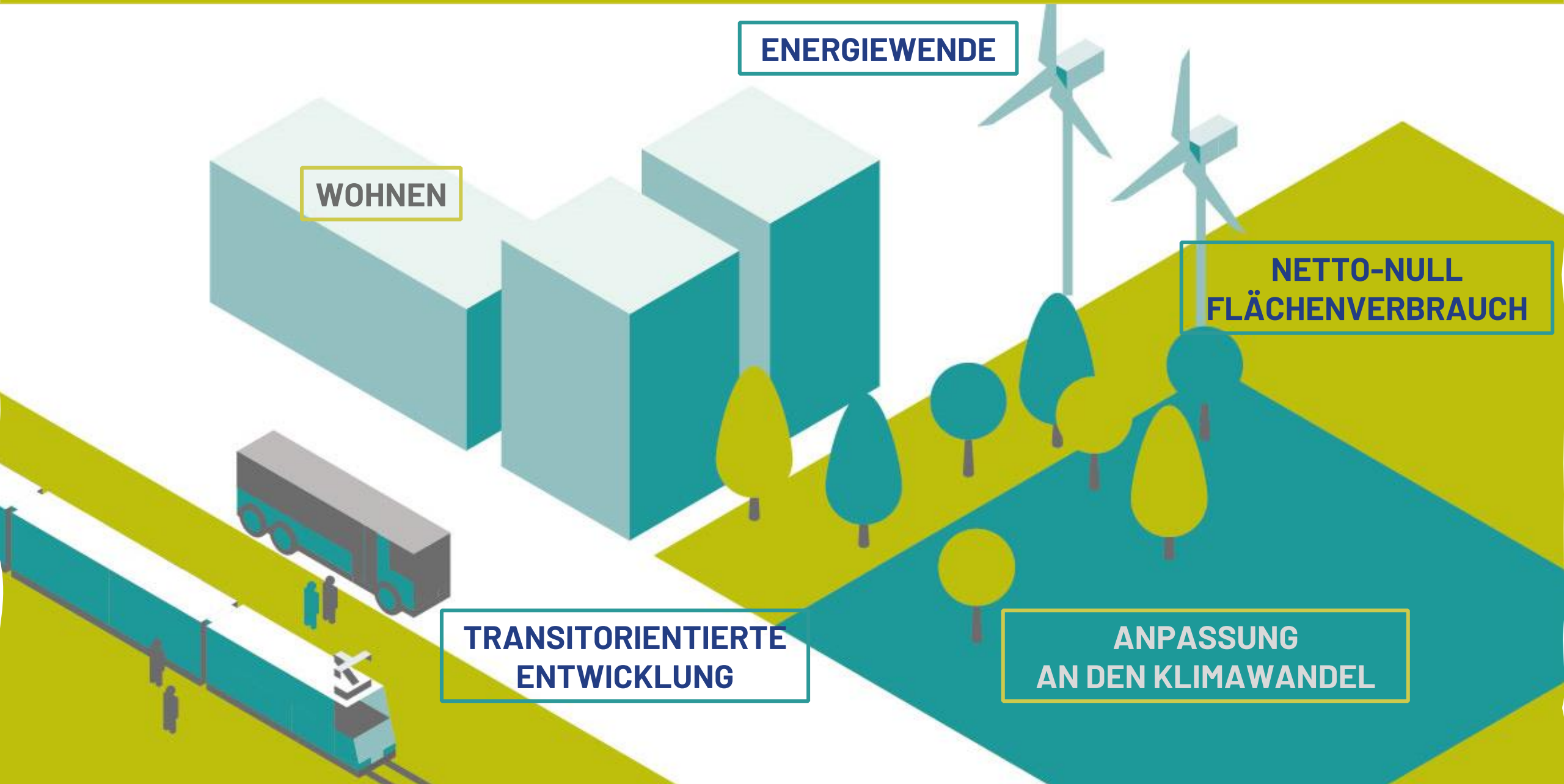

WOHNEN

ENERGIEWENDE

**NETTO-NULL
FLÄCHENVERBRAUCH**

**TRANSITORIENTIERTE
ENTWICKLUNG**

**ANPASSUNG
AN DEN KLIMAWANDEL**